Масса а мехкашкара пролетареш, вIашагIихеча!

СЕРДАЛО

Советски Союза Коммунистически парте Нохч-ГIалгIай обкома, Нохч-ГIалгIай АССР Лакхехьарча Советан Министрий Советан орган

(С В Е Т)

Орган Чечено - Ингушского обкома КПСС, Верховного Совета и Совета Министров ЧИАССР.

ГАЗЕТА АРАДУВЯ 1923 ШЕРА ДЕНА | № 125 (6416). | ШОАТТА, 17 октябрь 1970 шу. | Мах 2 пан.

КПСС XXIV СЪЕЗДА НАКЪАДОЛХАШ

ХЬАЖКIАШ ЧУЭЦАШ

ФОТОРЕПОРТАЖ

Урус-Мартана районо «Красноармейский» цIийо совхозан уьш шера тьIехIиг дIанисар 700 гектара тIе. Шиъарна пронашна дацо ца шу совхозо хьошка бIаьстенна йоччиг кIезига кIиманера а, хьукъаьн во хинбабиг.

ХIинца механизаторш чуийна кьижкIаш чуэцаш бу. ШолжагIа бригадарча Ахъабов Шама механизированни звено цIьаьнабогIа участкашкара 60—70 центнер томарш а тIехь кьижкIаш бора. Бригада механизаторша оррига кIезиг кьижкIаш 228 гектар а. Ямъ комбайна а унгара кьижкIаш тьIехьаьна.

— Цхьаъа комбайнаш соц ца гомакинчиг кIезига кIиморах. — Кхо а 4 машен бицар чIагIдеш дIадир тIо кьижкIаш чуийна, — аьош бригадира Машаев Сулейманан.

Хьаьга а чу нуьгалдоча № 2 ловча бригаде бохь ас тоа ала йоьш ац. Бахьана, бархIаьна, хьанара бора цар шовзе бохь. Комбайншта тIехьа юхIиг а хьажкIаш цIаьнъа хьалхьовIиг нах бар.

Ворт дийкъа тIехьа указаре 360 тонн томарш а тIехь кьижкIаш 260 тонн гIадвенан дешнад цIаьна. Цул совгIа кьижкIа а IаламдацI боазама мацIера кьижкIаш долчер. 5000 тонн а тIеIаттина дIанисна масех — 2000 тонн нагара дIа ахтIена). Звеновкой Асхабов Шамин, бригадир Машаев Сулейманан.

С. Хамхоев суртлаш тахкаш.

IЛЛМАН-ПРАКТИЧЕСКИ КОНФЕРЕНЦИ

Самарулийнаъх КПСС Нохч - ГIалгIай обкома политически просвещение цIагIа «Балха Ленински стиль хилийтара» яха Iилман-практически конференци хилар.

Конференце балха заьнъа лоатташ хилар КПСС горкомий, районний секретарашн, кхъьстамхой депутатий Советий горотейкин районнин исполкомий председателяшн, йоккхийчу партийни организацийн секретарашн, йоккхийчу нирта Советий председателяшн, министершн управлений начальникашн, профсоюзий обществий председателяшн, ВЛКСМ-ан обкома секретарашн, КПСС обкомера, КПСС обкомера горкомера йоккхочаьнна болхлой, кепайкотан, радиойн телевидении болхлой — верриге 600 сагI.

«ПартийIин вахара поршашн партийни кулгIадарш пропагандашн цIенхаттера тоьхалгIар — партийни бIаьхьа ленински стиль лаарIаменгIа хоза дехкарш яьа хоьхIа Iийо КПСС Нохч-ГIалгIай обкома хьалхарча секретаре С. С. Атаратчиев.

Конференце реферат ешаш кхъьалъяш Iийо КПСС Наурски райкома хьалхарча секретаре Б. П. Пономарева, «Красный молот» заводан партийни комитетан секретаре В. И. Шабейкина, КПСС Урус-Мартанан райкомера хьалхарча секретаре Б. Г. Гайбисаева, КПСС Сунженски райкома секретаре С. С. Нотина, КПСС Грозненски горкома хьалхарча секретаре С. В. Синильникова, нефтьаттенн химически промышленности йоккхий профсоюзан обкома председателя В. Н. Зубкова, КПСС Ленински райкома хьалхарча секретаре Г. Ф. Гаппоева, «Грозненский рабочий» газета редактора В. К. Балаклинеева, КПСС Наьсарен райкома хьалхарча секретаре С. Х. Гостимирова, КПСС Шелковской райкома хьалхарча секретаре Г. Г. Самарева.

Цул тIехьагIа «Советий пачIахьалкIен корте» яздича В. И. Ленинан заьнъа документальни фильмаш хьежар Iилман-практически конференце доьзIьнгIой.

Конференце балхан заьнъа отчет кепатохарш.

«Герзага гIолларча вошала» ученешка

Атакай цIера юкъе чIоагIбеннараш

«Перепрака, перепрака, ларделхера берд, латтехьара берд»... Латтехьарча берда тIа латт тхо, танкаш, бронетранспортераш — уколаш дозмара хьажаш укIеро дIаоттаяь, фирса техника бIаьрга кхайда яьосачча дийкна дьувал-ган.

КIад гIолла таIажжа Iолода левинтанонски яраш морташ хIанна яц ваьна йолл ойIаяшш шийна чуро хьа э гойташ дола ший. ЦIийабIаьда, ТIенкхой мегтала из хIинт хьо дац, йоккха хIн дуьхьа-ле я, хIаьта тIемаша шара йоккхалургIолаш а яц.

Iехаве я, дагалоннараш де а тарлуш бола саггем латтт. Дехьа оагIорахь «протинника» лаьттах вешнаор. ЦIьабIийна, тIогIалара берд а бар шарца хьалхенна тIаьрнюкъе уллаш санна.

Лодича дайкха гаьна кIаьл Iобуьйла а дайра дийкна дIа-ола хьамалли дош дар тхо. Полоьсна Войска эпсара Владислав Шимполски тIулгIенна духтIадоах тхо. Атака йолаелаве — салхалла хинна цIий тайлара интервью! Нагахь саннн тIера форма терка па йинча, лиццало тарлора, кхоьа хьалхашка латтар полеи хилар. Москачочка жоглеш дац Шимполски эрсий мессера, къьмаьл. Цун экхарера тIулгIах таннист волавр Советски Союзе пIадоларашкара, кIаьта эпсеран шу дахьанна тIолле. Москве вешав эпсар лаьхьера тIема лецара хьаьвена дена. Хьаьа а тIехьа, оалеш ма варра, доштагIу по эпсаршна В. И. Воровбенеан П. П Васильевеан — хурсанган хиннача шерашка цхьана каша биьаьрнера. Цу тайпара, тIема тIулгIахьана тIоллара гаргалой бувзамаш шегташа мара ше хьалш дан. Кхыча соиналистически меттиг экхарна пограничникаш а, кIанта войсканер тIехьа сеннан советски учениташ шоай цIа сеннн хеташ бола эпсараш.

«Танкови гусеницаш лар хьувзIа чуйодер. Ухаза, Польски Войсканаьна, «тIема чуъедаь» кIийна болча цхьан подразделени танкаш, бронетранспортераш, «самоходкаша» поэшеи лейлар. Советски вертолеташа сеннн IобIосаьнна чIагIерта тIулгIахьан дар бохьан лолаш кара а йоьлаь-дира, по Iалашиш кортера нагахь наступление толаш бола.

Польски, чехословакиан, советски тIенкхоша яьхха цхьана тIулгIахьан лелайар бахьан долиш кертера яиначь хин йоккха дуьхьале эшайар — уьш дешнаш дешаеш я лаьттах а уьгIнаш — массаьда кхоьа бьаьа стIема» результат — дуьхьала ухьа иэшоп. ЙоккхагIа-чоча масштабе шоай лаьа лаьхьа хьалха ураййта атаке болча пах бIаргагIча иштта дар.

Польски танкист Адам Рембач (тхоьа ца сатьяьта номерах яйзар цун танк) советски летчика Иван Градоев хьа дехьавахкича чехословацки сержанта Франтишек Поспишела новкъостаи зе вера. Духхьара кхаь тIемачохчу масштабе иштта тхо бар «ТIома. Поляк, чех, эрсе цхьан «учебни классе» Iохайора котбуларга гоаьл. Социализм лорариа говзал. Хьаьга из да а за гергага гIоллага волш.

В. СТЕПАНОВ.
Н. БАБЬКИН.
(ТАСС спец. корр).
ГДР, ученей район.

ЯЛАТ ДIАДИЙНА БОАЛ

Гудермеса районе эгIара хьалха зиба лаьтта ахь дIаьнна тхо оьш-на йолл баьрна «Дружба» колхозан трехзвеньеторш ба. Лоаьцача юкъе шолш яьа лерIаш хинна 900 гектар лаьтта зиба кIийчаь бахтар уж. Дика ке-йолаш къьхьIер из Зоин бен бьаьстенан бохьанна тракторетехника, цхьабаьнна шерна юкъера белгал-де механизоваш ба М. Денисев М. Мейнеев. Нормах йоагIар 5 гектар хотта дена 9—10 гектар лаьтта оахар шар.

Техан йистеболл колхоз гурахь дуй ялат дIадийна я.

С. МАЙСИГОВ.

ПХЕ ШЕРА ПЛАН— ХАНАЛ ХЬАЛХА!

Къьсаста дина къьлаг уьш шера Грозненски химически комбинате Баев Александр Иванович керте латтача цеха коллективо. Фенол арахеназде пхе шера яьлан уьш дешдика кхоачалгIашт цо. Ер бу чакхдалелхь пхоьал совгIа арахеназга иттаи эпсаран сомий маьха фенол. Духхьал уьш шера фенолиги дIабоаь ина 2 процент лолбаьб, из йитьаьи колиш яларах лаврIаьчу совгIа пачIахьалкIенан бан пайда 132 мlар сом дI. Къьстагага оасарш яларах совгIа 7 процент лакIошт. Къьстага дика къьлаг шера болхлой-бола аппаратчишаша ни. Смакотина, Ковалева, Кузмензос, кIанкар.

А. РОМАНОВА,
тIа штатер йоаьа корр.

* * *

КПСС XXIV съезда сийна яьа ЛайболаьчIа А. Шерипова цIерагIчо нефтехимсловношта дн тIехьа дуьхьагIа дуй шера оагIа яьлан кхоачашлъа установки. Церан цIийе тьаьна латтачарех о ион. Никоновнее кхоачалгIа № 40-2 йолла установка коллектив, 11-ча декабре зенз кердача пятилетка чотар къьстагаш ба усгIнокха технологаш. Иштта дика къа а лаеташ ахе шера задани хаьназ дуьхьала кхоачашлъа ма. Прокофьев, Горьковай керте латтача установкай технологаша а.

В. ДОЛГИХ,
Грозненски нефтехимслоьношта планови отделе экономист.

Шера долиъаьна механизаторе ворхIтIо миллион гонната кхаччIагIар къьсаста лоаттабогIа Старогрозненски цIийера бурунДетгача конторе: кIаналехьа тучанвелш я бурун гохара дIе шера задани кхоачашлъа бригадаш. Царна кюъе къьлаера моттиг яьхий бурундетта мастер Крамаров Василий Гавриловнн керте лаетача бригадаш. Техниган цIена кхоачаш ше шера дIаоаьнна совгIа пачIахьалкIенан бан тоха бурун 30 гаргга метр я, Дукха хIама ма ваьнна бурун гохара ше шера алан кхоачашлъа бурундетта мастера Попов Михаил Михайлович кулгIаеча бригадаи а.

Б. ДОТМАРЗИЕВ.

* * *

Деттара денга туьканаш-дуй церан цIийе кхоачашлъера ринорташ тела бригадаш Октябрьски цIийера бурундеттача конторе. Бурун тохара шера задани кхоачаш а яь, тIадогIача шера чотах кIаналехьа иттаи шергара бурун тохар бурундетта мастераш Г. Е. Кононенко, Г. Л. Малецкий керте латтача бригадаш. Царех дукха тIехьара шера задани кхоачаш а яь, тIадогIача шера чотах кIаналехьа иттаи шергара бурун тохар бурундетта мастераш Г. Е. Кононенко, Г. Л. Малецкий керте латтача бригадаш. Царех дукха тIехьара шера задани кхоачаш а яь, тIадогIача шера чотах кIаналехьа иттаи шергара бурун тохар бурундетта мастер Бунеев Валентин Вораимович керте лаття бригада а. Цо бурун тохара шера задани 101 процент кхоачашлъа.

Р. КЛЕШНЕВА,
Карабулакски буруналетка контора планови отдела экономист.

буруналетчаша тIеталу КПСС XXIV съезда.

В. ГЕНЕРАЛЕНКО,
буруналетчаша контора планови отдела начальник.

* * *

Пхе шера алан кхоачашлъера кхоачам а ца бен, кIан а шовзе кIанар яздеь къьлаг-ган ГIалгIайчоь Наурски районера «Индюшкин» фабрика дукхача ателей кIанаш тогараш. Шера алан кхоачашлъ ателей коллективан а гучакхаьнна а. Фабрика ателеша кхоа эгIара хьалха кIий-нера задани кхоачашлъа А. А. Ульяновое нумалаьца № 8 болча ателье коллектива. КIаналехьа кIадвел совгIа пхо тайпа эпарно сомий маьха бирнъьна. Иштта дика кхоа а хьегаш 11 бетта план кхоачашлъа ни, Матиев, Дошуев, Ковалинер керте латтача ателей коллективаша я.

И. КУЛЕВЯКИНА,
тIа штатер йоаьа корр.

* * *

КПСС XXIV съезда къьлаг-ча сагIан кIайдаьр хиларе кхо дезн къьлаг-уьш шера Карабулакски кIоарга буруналетчаша кантора бригаденна. Социалистически къьлаг хьалха латташ я цо цIийе кхоачашлъа мастерш Кесаков Борис Филиппович кулгIалу бригада, Бурун тохара шера алан 121,2 процент кхоачашлъа ца. Иштта дика болх бен яьлор-ца белгалъяьлий мастер Бунеев Валентин Вораимович керте лаття бригада а. Цо бурун тохара шера задани 101 процент кхоачашлъа.

Р. КЛЕШНЕВА,
Карабулакски буруналетка контора планови отдела экономист.

КОМСАШ ЛЕЛАЕРИЙ КЪАХЬЕГАМА КОТАЛО

КПСС XXIV съезда дIахьа ши дешнерган хьалхарча пхьаьвча сценаристически яьлъ къьхьегар-ца хотта цIийлай Наурски райо-на комсаш лелаеча секторийн къахьегийн къьхьегашца — цIийлон комсаш чуэра а уьш чо-къьхьера а гIалгIа къьхьегашца. ЧхьогIага завсдашна кIанчийаш, планаги 66750 тонн мара йоаьча 80000 вагр тонн.

Партийнаи оснетнаи организацеш, совхозийн колхозийн кулгIаеначи а специалисташа а юбилейни цIера тIемIаш социалистически дикагIоно цIеца къьхьегашдар цIеца мел лецар цIеъастIехьаьнна.

Комсаш чуэцаш пачIахьалкIенга дIаотташ я кIанта а.

В. ПОЖИЛАЕВ,
КПСС Наурски райкома секретарь.

И. ФЕДОРОВ,
Наурски райисполкома председатель.

СОВГIАТАШ ДАЬКЪАЛА ХИЛДА ШУН

КЪАХЬЕГАМА ЦIЕЧА БАЙРАХЬА ОРДЕН ЛЕЛАЕЧА ГРОЗНЕНСКИ МЕХКДАЬТТА ИНСТИТУТА БОЛХЛОШТА НОХЧ-ГIАЛГIАЙ АССР IИЛМАН ТЕХНИКАН ЗАСЛУЖЕННИ ДЕЯТЕЛЬ ЯХА СИЙЛАХЬ ЦIН ЯЛАРАХ ДОЛА

НОХЧ-ГIАЛГIАЙ АССР ЛАКХЕХЬАРЧА СОВЕТА ПРЕЗИДИУМА УКАЗ

Механера мехкдаьтта промышленносто лаьха квалификаци йолл специалисташ кийчбора даьхье толамаш лаларан бокъба Iалмастехкана болх барахь Нохч-ГIалгIай Автономни Советски Социалистически Республика Iилмин техникан Заслуженни деятель яьа сийлахь цIи йолаеш.

Александров Михаил Михайлович— чехкъаьстара газовни скважинаш яьа буруи гохара кафедра профессора лаларан илкочиллечар, техницически Iилмай доктора.

Гужов Александр Иванович — Iилман балха проректора, техницически Iилмай кандидата, доцента.

Гришин Александр Петрович — физически химе кафедра заведующина, химически Iилмай доктора, профессора.

Дружин Валентин Федорович — физика кафедра заведующина, техницески Iилмай кандидата, доцента.

Нохч - ГIалгIай АССР Лакхехьарча Совета Президиума председатель И. АЛМАЗОВ.
Нохч - ГIалгIай АССР Лакхехьарча Совета Президиума секретарь Г. СКЛОКИН.

гор. Грозный,
1970 шера 15 октябрь.

В. И. ФИЛЬКИНА НОХЧ-ГIАЛГIАЙ АССР IИЛМА ЗАСЛУЖЕННИ ДЕЯТЕЛЬ ЯХА СИЙЛАХЬ ЦIН ЯЛАРАХ ДОЛА

НОХЧ-ГIАЛГIАЙ АССР ЛАКХЕХЬАРЧА СОВЕТА ПРЕЗИДИУМА УКАЗ

Механера мехкдаьтта промышленносто лаьха квалификаци йолл специалисташ кийчбора даьхье толамаш лаларан бокъба Iалмастехкана болх барахь Нохч-ГIалгIай Автономни Советски Социалистически Республика Iилмин Заслуженни деятель яьа сийлахь цIи йолаеш.

Фильшин Василий Иванович — Къьсаста Цеча Байрахь орден лелаеча Грозненски мехкдаьтта института КПСС историн кафедра заведующина, исторически Iилмай кандидата.

Нохч - ГIалгIай АССР Лакхехьарча Совета Президиума председатель И. АЛМАЗОВ.
Нохч - ГIалгIай АССР Лакхехьарча Совета Президиума секретарь Г. СКЛОКИН.

гор. Грозный,
1970 шера 15 октябрь.

НОХЧ-ГIАЛГIАЙ АССР ЛАКХЕХЬАРЧА СОВЕТА ПРЕЗИДИУМА СИЙЛЕН ГРАМОТА ЯЛАРАХ ДОЛА

НОХЧ-ГIАЛГIАЙ АССР ЛАКХЕХЬАРЧА СОВЕТА ПРЕЗИДИУМА УКАЗ

Дукхача шерашка дикка къа-на доаьнаь болх барах а общественно - политически вахара хьанара лакъа лапарах а Нохч-ГIалгIай Автономни Советски Социалистически Республика Советан Президиума Сийлен грамота лойла:

Абрамов Шотиель Семенович — юкъара геолого кафедра доцента, геолого-минералогически Iилмай кандидата.

Александров Николай Федорович — дидактически историн кхеташерта материалаша а Iалоаьа коммунизма а кафедра заведующина, исторически Iилмай кандидата, доцента.

Ахмадов Владислав Иванович — гипсотехнически гидравлика а кафедра доцента, технически Iилмай кандидата.

Барамурзов Гелай Хамзатович — физика кафедра доцента, физико-математически Iилмай кандидата, Павловрча.

Батаев Михаил Павлович — административно-болхана балха проректора.

Башкиев Борис Николаевич — начертательни геометрин графически кафедра заведующина, технически Iилмай кандидата, доцента.

Бурцев Лариса Федоровна — графика кафедра кафедра доцента, Iилмай кандидата.

Вольтерс Альянас Александрович — начертательни геометрин графически кафедра заведующина, Iилмай кандидата, доцента.

Гаджиев Владимир Лаврентьевич — геологи кафедра заведующина, геолого-минералогически Iилмай кандидата.

Дашкилеев Довлэт Тухович — промышленни техникан геофизика кафедра доцента, геолого-минералогически Iилмай кандидата.

Зибровницкий Павел Петрович — геологи мехкдаьттан газ дIадала моттигаш тахарен кафедра заведующина, геолого-минералогически Iилмай доктора, профессора.

Смирнова Муза Николаевна — юкъара геологи кафедра доцента геолого-минералогически Iилмай кандидата.

Стрелков Юрий Александрович — геологи мехкдаьттан газ дIадала моттигаш тахарен кафедра доцента, геолого-минералогически Iилмай кандидата.

Сулаков Павел Евгеньевич — производственни процессаш автоматизаци заведующина, техницески Iилмай кандидата, доцента.

Сухарев Григорий Михайлович — мехкдаьтта промыслови геологи-гидрогеологи кафедрин доцента, геолого-минералогически Iилмай кандидата, профессора.

Тилиева Галина Андреевна — мехкдаьттан газни дIадала геолого кафедра асситента, технически Iилмай кандидата.

Уманский Лев Михайлович — мехкдаьтта промышленносто машиностроительни кафедра заведующина, экономически Iилмай кандидата, доцента.

Хамхоев Майран Висаевич — физически упаьхIенин «спортан кафедра заведующина.

Холодилов Владимир Алексеевич — начертательни геометрин графически хьобушаш.

Юрчук Александр Максимович — мехкдаьттан газни дIадала моттигаш тахарен кафедра заведующина, Iилмай кандидата, доцента.

Расторгуев Юрий Леонидович — института ректора, техницески Iилмай кандидата, доцента.

Рыжиков Валентин Васильевич — геодези кафедра заведующина, географически Iилмай кандидата, доцента.

Симонова Лидия Евсеевна — мехкдаьтта промыслови оборудован кафедра заведующина, технически Iилмай доктора, профессора.

Нохч-ГIалгIай АССР Лакхехьарча Советан Президиума председатель И. АЛМАЗОВ.
Нохч-ГIалгIай АССР Лакхехьарча Советан Президиума секретарь Г. СКЛОКИН.

гор. Грозный,
1970 шера 15 октябрь.

КЕРДАЧА ТОЛАМАШКА

МЕХКА кхачан промышленность партин правительствон хаддаза йойхи ер баьхьа болаш ух тIехьарна шерашка тоаргIа дегIаенай

Декабрь оттадаь ух гергарна шерашка масс а мутIарашкарна кхаьгIа хьанна дикен кхача баьйна хилийта аьнна.

Республика кхачан промышленности Министерствон болхлошна, ит декхар кхоачашделлера дукхача кхаьс шозий кхачкъегамах а тIейна хургIалер зийна кхаьс а деш, шозий пригси тIаьхьин тIулакхийна общественни производство дIахо такхьара. ИхI шера план ханнал хьалха кхочашшьера тIедерзьелл. Декабрь дарс мел доаьдар 61 процент кхача тIа-тIа дукхагIа дIахьаш боьа кхачан продуктин царна шорта хилийтара.

Республика кхачан промышленности Министерствера промышленни производства боларн 4 шера 19,1 процент лакхенна, ц1 дакъа машка-булкаш тайнера тIаман 2 процент дукхагIа арахийлай, консерваш — 61 процент, мерза хIш — 76 процент, минеральни хий — 39,2 процент, кондитерски изделеш — 40,4 процент, булкаш тIаьхьара кагий слобин тIаман — 5,5-гIа.

Эшаш йоьа машка-булкаш тайнера тIаман дукхагIа а кхочашен, машка-пекарнеш промышленности предприятеша, белгалдаь болх бинь продукце ассортимент шерашна товаргIа.

4 шера предприятешна тIаьхьа а тIаьхьа арахьа долаьдаьд изделеш 150 керда тайна. Ц1 дакъех кхаьста уйла тIейохьаташ болх бинь тIаьхьара мерзаш дукхагIа а тохдан арахьа продукци чам болашгIерна дегIа пайдаэтIерна хилийтар. Кха тIа дегIаьдьхьад кхидIаь долийхьаш а.

Продукци дукхагIа, керда тIа, дукхагIа арахьа йолаьнна керда техника, толамагIа йоьа технологи ти мукъе кхуьллин, производственни процессашта мехкмашна еш дукка мероприятеш чакхьхьара а, хIаьта нийта керда предприятеш кхоачашделлера дукхагIа а болх бен яраьта реконструкци яра а четаш.

4 шера тIаьхьай — денна бийсинна машка-булкай тайнера тIаман 25 тонн арахьара толамаш тIаман 8 тонн арахьа а. Грозненера машка завод, булкай тайнера тIаман дешен бийсиннер 8 тонн арахьа а. Грозненера пекарни. РПФ дожинхьа заводо ремонтдаьлл ца, тIаьхьа а ца баьхьа болаш шера 300 хьар зеделлер йиш дукхагIа арахьера тоьо хиннаш.

Министерстван предприятешна производственна кхьаьйинай 550 хьар сома машка болча технологически энергетически оборудование 510 единица, ц1 дакъех хIаьта 3 а 6 а хьар ах литр хулача шуушкина йийн хийн чудуьгта автоматически линеш.

Ух тIехьарна 2 шера кердача балха оьсарал лаьккIеш больа. денна бийсиннер 4 тонн макаронан изделеш арахьера ТПЛ-2 а, ИХ-А-а пресснаш СПК-45 кхча механизированни супаьлаш, шуушкина йийн хийн чудуьгта автоматически линеш. Ц1 дакъех кхаьста уйла тIейохьаташ болх бинь продукце ассортимент шерьяш товаргIа.

4 шера предприятешна тIаьхьа а тIаьхьа арахьа долаьдаьд изделеш 150 керда тайна. Ц1 дакъех кхаьста уйла тIейохьаташ болх бинь тIаьхьара мерзаш дукхагIа а тохдан арахьа продукци чам болашгIерна дегIа пайдаэтIерна хилийтар.

Арахьара продукцера дIабодаь мах йоьхьара чотах 100 хьар сом хилийта. ДIадаьхьа чера ух хинна сентябрь мах пийсттера кхоачашделлера оьсарал 10,6 процент лакхенний, планал совгIа реданнан пай 299 хьар сома машка продукцера.

Арахьара продукцера дIабодаь мах йоьхьара чотах 100 хьар сом хилийта. ДIадаьхьа чера ух хинна сентябрь мах пийсттера кхоачашделлера оьсарал 10,6 процент лакхенний, планал совгIа реданнан пай 299 хьар сома машка продукцера.

Кхаьгlа тIа дегIаьдьхьад кхидIаь долийхьаш а.

Продукци дукхагIа, керда тIа, дукхагIа арахьа йолаьнна керда техника, толамагIа йоьа технологи ти мукъе кхуьллин, производственни процессашта мехкмашна еш дукка мероприятеш чакхьхьара а, хIаьта нийта керда предприятеш кхоачашделлера дукхагIа а болх бен яраьта реконструкци яра а четаш.

4 шера тIаьхьай — денна бийсинна машка-булкай тайнера тIаман 25 тонн арахьара толамаш тIаман 8 тонн арахьа а. Грозненера машка завод, булкай тайнера тIаман дешен бийсиннер 8 тонн арахьа а. Грозненера пекарни. РПФ дожинхьа заводо ремонтдаьлл ца, тIаьхьа а ца баьхьа болаш шера 300 хьар зеделлер йиш дукхагIа арахьера тоьо хиннаш.

Министерстван предприятешна производственна кхьаьйинай 550 хьар сома машка болча технологически энергетически оборудование 510 единица, ц1 дакъех хIаьта 3 а 6 а хьар ах литр хулача шуушкина йийн хийн чудуьгта автоматически линеш.

Ух тIехьарна 2 шера кердача балха оьсарал лаьккIеш больа. денна бийсиннер 4 тонн макаронан изделеш арахьера ТПЛ-2 а, ИХ-А-а пресснаш СПК-45 кхча механизированни супаьлаш, шуушкина йийн хийн чудуьгта автоматически линеш. Ц1 дакъех кхаьста уйла тIейохьаташ болх бинь продукце ассортимент шерьяш товаргIа.

4 шера предприятешна тIаьхьа а тIаьхьа арахьа долаьдаьд изделеш 150 керда тайна. Ц1 дакъех кхаьста уйла тIейохьаташ болх бинь тIаьхьара мерзаш дукхагIа а тохдан арахьа продукци чам болашгIерна дегIа пайдаэтIерна хилийтар.

Кхаьгlа тIа дегIаьдьхьад кхидIаь долийхьаш а.

Продукци дукхагIа, керда тIа, дукхагIа арахьа йолаьнна керда техника, толамагIа йоьа технологи ти мукъе кхуьллин, производственни процессашта мехкмашна еш дукка мероприятеш чакхьхьара а, хIаьта нийта керда предприятеш кхоачашделлера дукхагIа а болх бен яраьта реконструкци яра а четаш.

Де дешан дукха хIаманан да арахьната продукце ассортимент шерьяш хьанна кхоачашделлера дош. ца дагIа а ассортимент шерашна кIентIергам бен дIакхаьчна дош. ца дагIа а ассортимент шерашна кIентIергам бен дIакхаьчна дош.

Министерство приказаться хьалхалетта кхьаьжинера методаш болъеш школа шайшагIьелла машка комбинате Аракеев кадеш дIахо товарг дукха а арахьечкин новкъостал дара а Центральни диспаратер технологин каст-каста заводашка ух. Оьсат хьаьна мехарча кхача городашка ух предприятешкера комплексан бригадеш.

Кхачан промышленности болхлой техничесни инициатива кхиа тIа а дIаьдI «Хьалха болаьхьна производственна резервех найда дагIа эшарш экономе режим «Госплъерз хьалхьарчаш» КПСС ЦК, СССР Министрин Советн, ВЦСПС, ВЛКСМ ЦК Письмон. Из Письмо спортсна предприятешна дIаьдад, дукха мильерз продукцин тIейиндаь, хIинца а эн тIаьхьара мероприятеш.

Город Грозненера машка-пекарнин предприятешка машка - булкай тайнера хIамай белгалдаьра ассортимент арахьенарийолаш специальни ный технологически эпсеатта, хIаьта ца балхо йинн хьалгIатай уж дикка тоье, кондиктех 82,7 процент дукхагIа найда ина. Мист да белхIаташ, сахьа кега а бесб, боьа кийбойра техноложни хьелбеоларах хьоьу хIамаш доьаьгIа хилараь долкъе а.

Шалъарча Радиотехкомбинате натурални сокаш кийчъера тепло волнна тохара балхан кхоачашделлера 80 тонн хIаьтIай болхлоеч 4 сас муххьавалийта а технологически дIне балха оьсарал денне бIзсаннер 2 тонналгара 4 тонналга хьоьаьгIан лаькъе а.

Организационни - технически мероприятеш кхоачашйо йиш хьалгIатай ах пера яларан промышленность Министерство йIарчъа хьайийчъа условин доагора 273 тонне, йIоьдала энерге 727 гIазаран электрически энергие ёз лаьр яьлоьаьт-сахьата кхее.

Производственни мощностеш пайда дуьхьара чаьра четаш реконструкцеш а, производственни процессаш а, пайда IIБ лаьр сома дукхагIа биьб.

Производственни товарна, арахьера продукце ассортименш шерьяш а, ц1 дакъега хIаьтIара дуьхьа балхайн ду машка комбината, уьш фера «Коммунистическая кьаьсттана предприятин» яра собственни машкан макаронан фабрика полъеллаьнна.

Производственни хьалхалетта кхиаш бе балхана пахьта дикех шерьяш а, ц1 дакъега ассортиментех йоьа продукци кхачийтара долаьд хIама деш боьа дукха банка-дика кхаьлсаьнна. Кхаьта ца йиш кхаьлсаьнна. Кхаьта ца йиш кхаьлсаьнна ударникаш.

Предприятеша хьалхалатта дуккхачарна В. И. Ленин вах 100 ш дисара сиьна 100-годойнех мероприятеш Сибгеи грамоташ ешнера.

Кхачан промышленности предприятеш доно фонд я:

Х. Н. Тоьсултанова — № 3 болта машка заведера бод хьувр;

А. Н. Булгакова — «Ачалих» яьча минеральни хий заводера хий шуушкина чудуьгтар, А. Д. Бабурова — Малъка комбината корреспондента В. М. Мартыненко Грозненски кондитерски фабрика бисквитни цеха бригадир, Г. Н. Зимина — Шелковской Радиотехкомбинате бухгалтер, Л. В. Ткачева макаронни фабрика макаронан йоьхьар, Э. Т. Мергузиеваа — Гудермески машка завода директор

ОТЧЕТНО-ХОРЖАМА ПАРТИЙНИ СОБРАНЕРА

СИЙ ДОЛЧА ЦІЕРО ДЕКХАРИЙЛА ВУ

Духха ха йоьццан отчетно-хоржамий партийни собрани хилар Грозиенски ремонтно-механически заводе. Ду цреэирите партийни организации эттара хилар дарех цаї лоархіма я Ленински районе жеттел, город Грозне а. Альча кхочам бв, уккхаз уметте латтаъв 131 коммунист 416 — коммунистически къхьегина ударниаш хилар. Духхьара завода цехашкен участкашкен болх беш ба бІаь гергга пере членаше кандидаташ. Уо беррига а пІалонан эпаверан социалистически декхарийн кхочушйар духхьа лоаттабева къхьегна керте лаур. Докладчино бІаьна хоамаІа, ийс бетта лаьа 1026-й процент кхочушйинарг коллектино продукци арахецарга бІаьбаа шиъ 129 вахар сом лоа а дац.

Цхьабакъда, шиъа партийни организаце хьа доагІаш ма дарра, коммунисташа шоай отчетно-хоржамий собране кІезигаргІа дуьцар толаяьх, анализ дуьйлеш йоьр, халахете а, боалама дешаш лерина партийни пхьарен хІинз а кхочушйбаларан хІинца бахьанаш. Къамаьл гуччалъа, цхьаъа кхыметтал ІІомо а дар.

— Вай доькхал ду, — аьлар завода къаьнгІейна больничоь Ф. К. Толчанов, — вай заводо коммунистически къхьегарна коллективе сийлахь цІи лелаеш. Цхьабакъда, майна, коммунистически къхьегарна ударниаш. Цхьаъа кхыметтал тайпара халІоъ вайх ма аллара кхоне ,,дедарца. тоьа бац, вай балка тІа бракъ ца, ХІокъа ма бохьан дацар, лекхаш-тина яьлича тайпара техникаца вайна доккха зе а тинна ХІокъа ма бракъ ецан коммунисташа а боьхь болаш бола тоьх ма бай. ТІаккха партбюро хІинца могшйт ду тайпара оактанг? Е коммунистически къхьегарна ударниаш вай хІинца соцлаьар вай? Из пийла дац, новъъростий, сона хетачох, нагахь ганна ма яьа цІи лелаеш вай дале, воаннара а къхьегарера а дешІар бІаьа дукъаІа хьалеха дезе вай. ХІокъа хІокъе хІинца а тІехьа а тайна. Цхьаъа хІинца хьалеха тера волаш а смена балха ва йиш а боллочух, тІаккха а цІи-

тьаш доаш дуьйна хІама яьлл... Цигара хьайолалуш ац иш брак?..

Завода ветерана тІеатІа бени бакъхар керда техника инъекъ-тьаш дешаш уйла кІезига ен болча коммунисте.

— Администраце тІулакхаттА тІехьожаш лоаттабеш йола комисеи я вай, цхьабакъда, вун бакъ-тьах хьагун хІама-м дац, — ветерана яьлар бакъдар электросварщика Э. С. Давлетова. — Вай продукце дуьхьа ца йоаьях ара ма-къе, муьш а ваш, тахка а тахана уьлаш. Цунах хул боаь а, землан. Уж ницкъаьккхаргаш дацалора-тьа кепа рекомендацеи енашар вай кулгалчаьнга, уж э пхьа ХІинца-ча тера хар, цхьабакъда, хІинзаъда хьадь хІама дац... Бюро кердача составан партбюро секретареи тІехьожаш дикагІа лоаттаъ бе йсаь партийно собранеи ма йола решеиени бІаьлойи специалистийн предложеиех уьггаеи йола мероприятеи кхочушйъра. ТІаккха дикагІа лелхардга вай тІулакхан.

Коммунисташа партбюрона критика йир комсомола ду кулгал цо медалийтарах. Уьгг тІехьожча хала ший декхаран богІа кхочушце малхбал комсомолски организацеи секретарь тІехьожаш дикагІа лоаттаъ бе йсаь партийно собранеи ма йола решеиени бІаьлойи специалистийн предложеиех уьггаеи йола мероприятеи кхочушйъра. ТІаккха дикагІа лелхардга вай тІулакхан.

Коммунисташа партбюрона критика йир комсомола ду кулгал цо медалийтарах. Уьгг тІехьожча хала ший декхаран богІа кхочушце малхбал комсомолски организацеи секретарь тІехьожаш дикагІа лоаттаъ бе йсаь партийно собранеи ма йола решеиени бІаьлойи специалистийн предложеиех уьггаеи йола мероприятеи кхочушйъра. ТІаккха дикагІа лелхардга вай тІулакхан.

Цхьабакъда, хагахь сайна хІама кІезига хьежаш яз.

Цхьабакъда, хагахь сайна хІама тІадьхожаш, дуккха гІирс тачуьи тІехьаетІа, воллера а, новой болх дІа а болабаь, тІулакхан кІезиг-дуккха тоьдалаш, администраце тІулакхаита тІехьожаш лоаттабева комиссе хІинца а пийна йоатташ йола мотт хьалалуш предприяте партийни организаце хьагоча. Цунна керте кхиссаш хьагоча. Цунна керте кхиссаш хьагоча. Цунна керте кхиссаш хьагоча. Цунна керте кхиссаш хьагоча.

Цхьабакъда, хагахь сайна хІама тІадьхожаш, дуккха гІирс тачуьи тІехьаетІа, воллера а, новой болх дІа а болабаь, тІулакхан кІезиг-дуккха тоьдалаш, администраце тІулакхаита тІехьожаш лоаттабева комиссе хІинца а пийна йоатташ йола мотт хьалалуш предприяте партийни организаце хьагоча. Цунна керте кхиссаш хьагоча. Цунна керте кхиссаш хьагоча. Цунна керте кхиссаш хьагоча.

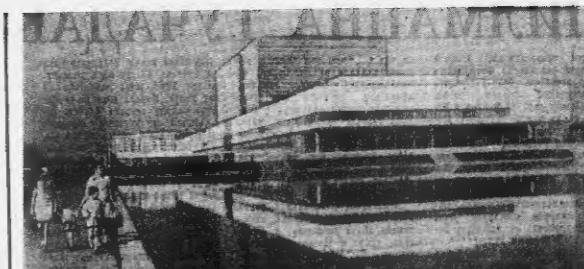

КПСС XXIII-ча съезде тІаийлаш ча шарте Программа тІа декларг оттаьлъар — вай мехкара еррига районан шийла шийла йІаьнна болаш йолча телевизионни станцеи сета жигьеш. Уьгг гаргтарча шерашца болх бе йоьлхурга 300 телецентри кхо бола ретрансляционни станцеи.

Телевидение хІинца а чулацаи Советски Союзера 70 процене нах бала территори.

Программаи йІаьнна Ді-тоха йІаьнцеи Москвера Центральни телевидении хьалуцлацеи мехкара еррига телевизионни станцеи ю цар станцеи

КПСС ЦК-н Ногч-ГІалгІай АССР-н халкъа тІахьожама комитетера

МЕХАНИЗАТОРАШ ЯХЬЕ БАЬННАБ

Уьгг юбилейни шера дошкий къьлъегаш толамаш дальх «Коммунизмий» совхоз механизаторша. Кхин 14 центнер йолча 1840 гектара хІаране тІара мехкера лаьрхіча 16,2 центнер хІа чуйІаш цар. Цу тайпара дика хьежаъар говрах а, хьажжІаш а, муьч а.

Лакха лъьжъаш чуьи пар сецлоса лаьрхіа тьажжІаш ДІайІинча-ча атаманан а. Масала, Лагиев Балхуев яьлеяьа 200 гектараъх хІаране тІара яьлаах 145 центнер чуьи сеача, 300 центнер тьажжІаш часса хьоьх механизатораша. Цу тІулакхе тоьа хилийтараш оттаеие яьлаах совхоз 1830 тенн силос ІьІаьнгье.

Хуртйолча шиъпетех хьалхара-ча шера яхь а лакхагІа яьлеи лъьжъаш чуьи социалистически реклар ІьІийбаш отдеяие къаь-яьлеряша. Хьаьта декларан тоьлама къаьчаяьца тешаме лаьр йолаш а бе уж тІаьа. Уьг шера 1650 гектар лаьтта лоба алеи 1700 гектара тІа гурьаъ дуь

НИКОЛАЕВ. ■ коммунара ІІерагІеа кемаш дечаьа заводе «Маршал Малиновский» яхьш рефрижератор хьаьаьл. Дика чакхдиллинид шварговни ходовой токкхаш.

СУРТА ТІА: ходовой токкхаш машка дакъаеца ходовогІаш дерт «Маршал Малиновский» яхь рефрижератор.

К. Дудченко сурт.

ТАСС фотохроника.

НОХЧ-ГІАЛГІАЙ АССР-н ХАЛКЪА ТІАХЬОЖАМА КОМИТЕТЕ

ЛЕРТТІА ПАЙДА ЭЦА ТЕХНИКАХ

Юрта боахама спецмастерашна нІинна халкъа тІахьожама оргашна бьаьн тоьхаеч гучаьлъинид ю ледарни тоьдера хьакъеъна йола партеи правительствен уьгаеи республика къьлбеча комхозашкен совхозашкен ю ключашъеи хилар.

Дуккхача боахамаш кулгалхоша лерттІа йоаьхо ни трактораша автомобилаша техничеча кІейча дитайнера, организацеи боахамаш ца йьсса дІа-ца лекх, йоаьх болх байтаъ царга. Техникина ю ремонташ шиъ хьанаъа а яц, ю ю. трактораъеи автомобилаъеи шиъ сменаъга болх байтаъе шиъ механизатораш кейбеъга ІьІаш, запасной оттхалаин материалеша ІІоаьхкіеъра ТІаьхьожаш ю лоаттабу. Дуккхача колхозаш-ша совхозашкен техника хьуьнат ца хилар бахьан долаш района боахамашка болх ца бен лаьт иттош трактораш автомобилаш. Нашта, техник бечь дейнаъ № 1 йолча шурйй сихьоъе болх ца бен ар 18 трактор.а 8 грузовой автомашин, оахан дечь 17 трактора шиъ мара яьар шиъ сменаъга болх ца бен механизатораш болаш. «Атаъгинский» совхоз 20 тракторист тоъаш ма яьр.

Ерригача районе 300 трактористи ремонташ болхбоь тоъаш. Уьг кейбера хеъа хІокъа дац.

Район ІІаьрчіа хьаьйлича ийьаь условин трактора бечь бала-ха болаш дохк ба, хІинца уьгг шера 8 бетта 301 гектар — шера задавех 60 процент мара а хиннабаш ю. Хьаьта «Атаъгинский» совхозе — 247 гектар, Ленина цІераІча колхозе — 282 гектар.

Районе лучкъаъча колхозойн сезонийн шоай дика ремонтан бала а запасной оттхалаш а ю. Хьаьта а яр ю пайда яйбу «Сельхозтехника» объединенеи ремонтни предприятеи, ІІетхьарчар царна эшаеи йола новъъостаи я доаттаеи трактористе комбайнистен ремонт ирг планаш хІоттабеш.

«Ермоловский» совхозе (директор нов. Дурзмен, кертера инженер нов. Гиреа) договран машкаъттен дІаьхІитара ТІаьхьожама ца доаттабеш балъан уьгг шера тьаьтера яь шера боремий совгта дІаладийтаа: бечьна 34,5 тонн а 35 процент, дизельни долгор 16 тонн а 14,3 процент. Хьуьнат ремонтни долгора ГІаьлаяь йоаьхо а яьа, ІІаьчаттІаьхьаЙ «СК-4» яьа ик комбайнин «ЗИЛ-585» яьа самосвалаш, уно дІа — са ключа, бока 3-мета йола цІепаш 1 мм машина йоаьрхІаш хьуна а ю лаьт.

№ 1 йола шурйй сихьоъа культхалхоша (директор нов. Агапов, кертера инженер нов. Волошова) баланса тІара дІаьхьай амортизацин лаьтар дІаьдеш да отделене къаьн лелаеярш. ТІаьта ун балъан толамца чаьхьахара шолйла социалистически яхье а баьна нах ага на бен къаьъегаш ба уж. Уьг денонна дилаш боахама кхаъна трактораи тата. Цаї вад механизаторашта яхье шоай балъан толамца чаьхьахара ца еш. Къьлъен дика къаьъег трактористе Мовладат Мосиевс. Шин бетта 670 гектар лаьтта а аьха хІинца гурьаъ дуь вад йолаш а массарел тІех къаьъегаш чьоькъаеш дохк ца. Хьо лаьтта вагача дика бохь беш ба трактористе Ульдиев Адьмад, Дадаев Балхуев, Лагиев Балхуев. Нормах 5,1 гектар ала дешача тІара сиенах 9—10 гектар лаьтта бах шер. ХІинца эшаеи ала дешаеи дика лаьтта 350 гектар шер яьа.

Механи техкалъа а, культивацеи ю ба баьннаеча тІехьаеІа уьлдеи а тайна ешйъаъча лаьтта гурьаъ дуь вад йолаш шиъпа сеалга тІехьа а йесса йиъ агрегат к ъучаьа. Сиъен дикеи бу ба болъ механизатораша Алтамов Хьамидан, Вагьадов Сайдулан. Нормах 33 гектар йолча шерера лаьрхіача 40 — 45 гектара тІа гурьаъ дуь вад йолаш дІаде дисар 180 гектар лаьтта шера дац.

Йуьгта ха яьнна хуртйан гурьаъ дуь вад йолаш дІаладийна, нагахь санна уьг денонна лаьтта-ча йоаьхача механизаторашта новъъарца ю ешаре. ХІинца дика вад дІаде цхьа-ши ди тоъарца тІаьна. Хьо лаьрхіа вад денаи хинна лаьтта а 20-га октябре деррига а вад чакхдиллина доаш денна. механизаторша, — йоаьх трактороо — яхьш лелаеча бригада бригадира Хаджиев Вахас. — Из хуртйа КПСС XXIV съезда сийна тІа къьлъегаш сонстаеш.

■ ЦУЬП.

СОВГІАТАШ ДАЬКЪАЛА ХИЛДА!

1943 шера 18 августарча СССР Лакхенахьа Совета Президиума Указаш хьежйо Ногч-ГІалгІай АССР Лакхенахьо Совета Президиума Указаш хьежйо СССР Лакхенахьа Совета Президиума цІерагІа «Материнская слава» яха орденаш «Медаль материнства» яха медаляш ешнай дукха бераш дахьа йоаьхонаш:

ОКТЯБРЬСКИЙ РАЙОНЕРЧА

Ййс бер дахьеи хьалхедьаеи йоаьхонаш I-ча степень «Материнская слава» яха орден:

Мислурова Іьадал-Мажита Губатена — цІеи нанна.

Шимильханова Лейлайна — цІеи нанна.

Юсупова Юнуса Калимата — цІеи нанна.

Бархі бер дахьеи хьалхедьаеи йоаьхонаш II-ча степень «Материнская слава» яха орден:

Джандарова Дадий Минята — цІеи нанна.

Докаева Бадурана — цІеи нанна.

Доканна Заїната — «Грозпефтеспецмонтаж» объединенне № 4 болча тІекІалоІ-монтажни управленне болхлочоа.

Кадырова Къьлбера Дедера — промышленни дошІа Гудакха Грозни контора болхлочоа.

Кирненко Прасковеи Васильевна — цІеи пенна.

Мажиева Пахтіамата — цІеи нанна.

Мунаева Медина — цІеи нанна.

Сайдаева Хабарата — цІеи нанна.

Хаматханова Ужайлий Райхьата — цІеи нанна.

Хасмагомадова Кусина — цІеи нанна.

Вохьі бер дахьеи хьалхедьаеи йоаьхонаш III-ча степень «Материнская слава» яха орден

Джаева Заїната — цІеи нанна.

Довшиева Юнуса Хаджиата — цІеи нанна.

Аврикеи Хьусейна Исаша — цІеи нанна.

Мухулова Зарана — цІеи нанна.

Умарова Небисата цІеи нанна.

Усманова Салмана Сайбата — цІеи нанна.

Шишханова Хамсата — Грозненски консервни завода болхлочоа.

Ялх бер дахьеи хьалхедьаеи йоаьхонаш I-ча степень «Медаль материнства» — яха медаль

Абдурахманова Шуьлена — цІеи нанна.

Акуланова Ребекна — Грозненски консервни комбината болхлочоа.

Байрахова Манобина — цІеи нанна.

Бекирова Лейлайна — цІеи нанна.

Гиламатова Хаджиата — Грозпелеспром болхлочоа.

Далакова Мажьхьагіпр Мажната — цІеи нанна.

Заудинова Абсета — цІеи нанна.

Ибрагимова Мария Абдуевна — цІеи нанна.

Исаева Сусанна Пахтіамата — Грозненски трампарка болхлочоа.

Лабазанова Бикатуна — цІеи нанна.

Магомадова Душий Хедена — цІеи нанна.

Мечиева Хьасана Дутурхана — № 3 болча плодоовощной совхоза болхлочоа.

Межиева Муций Мансарена — цІеи нанна.

Пилюшенко Зинаида Николаевна — № 2 болча детсада болхлочоа.

Хаджиева Салматуна — цІеи нанна.

Хасханова Ахьмада Жамаева — Грозненски химически комбината болхлочоа.

Хасханова Эдмарзий Тамарена — цІеи нанна.

Хациева Эдмарзий Тамарена — цІеи нанна.

Шишханова Махьмада Яхьиха — цІеи нанна.

Шихбулатова Совлата — цІеи нанна.

Хагай Ирина Бов-Хьаковна — цІеи нанна.

Эльсанова Хьапната — цІеи нанна.

Элимова Сиьлата — цІеи нанна.

Пхьи бер дахьеи хьалхедьаеи йоаьхонаш II-ча степень «Медаль материнства» — яха медаль

Аббакъхьажиева Роззана — цІеи нанна.

Астамирова Ахьмада Рахьата — цІеи нанна.

Ахмеева Небисата — Грозненски химически комбината болхлочоа.

Аюбова Кочсена — цІеи нанна.

Батаева Бусйбина — № 54 волча водохозяйственни болхлочоа.

Вагапова Бедеев Яхьиха — цІеи нанна.

Джабагирова Зарайна — цІеи нанна.

Дикаева Мажьхьагіпр Мажната — цІеи нанна.

Дошаева Тамарена — цІеи нанна.

Дошиева Нажана — цІеи нанна.

Вархі бер дахьеи хьалхедьаеи йоаьхонаш II степень «Материнская слава» яха орден

Исаева Сусанна Пахтіамата — Грозненски трампарка болхлочоа.

Кадырова Джабена — цІеи нанна.

Сайдарова Іабена — цІеи нанна.

Хумаргова Темарсолта Лидайна — «Грознефтеразведка» треста вышкомонтажни конторе болхлочоа.

Яндиева Самкай Хьавдина — цІеи нанна.

Вархі бер дахьеи хьалхедьаеи йоаьхонаш III-ча степень «Материнская слава» яха орден

Атаева Махьмада Мехкага — цІеи нанна.

Ахматханова Хамсата — цІеи нанна.

Бадиеиева Іайшата — № 41 волча школа болхлочоа.

Мусаева Іайшата — цІеи нанна.

Мусаева Шокъа Товсарена — № 53, волча вокъерча школа болхлочоа.

Нухаиова Мусай Тумшайна — цІеи нанна.

Султыгова Ибрахьима Розата — цІеи нанна.

Тагаева Махьмада Зарайна — цІеи нанна.

Хамиева Шокъата Мансоена — цІеи нанна.

Хасхаханова Зулпайна — № 57 волча школа болхлочоа.

ЗАВОДСКОЙ РАЙОНЕРЧА

7 бер дахьеи хьалхедьаеи йоаьхонаш III-ча степень «Материнская слава» яха орден

Барзулаева Белитина — цІеи нанна.

Пхи бер дахьеи хьалхедьаеи йоаьхонаш II-ча степень «Медаль материнства» яха медаль

Джабраилова Жабрайла Тамаева — поьлта хІинзаи тесача производственни объединене болхлочоа.

СТАРОПРОМЫСЛОВСКИ РАЙОНЕРЧА

Ййс бер дахьеи хьалхедьаеи йоаьхонаш I-ча степень «Материнская слава» яха орден

Агаева Асмайна — цІеи нанна.

Агабекова Тамарена — цІеи нанна.

Дешиева Нажана — цІеи нанна.

Бархі бер дахьеи хьалхедьаеи йоаьхонаш II степень «Материнская слава» яха орден

Мамаева Кесина — 118 участкерча № 24 волча школа болхлочоа.

Сайдарова Іабена — цІеи нанна.

Хумаргова Темарсолта Лидайна — «Грознефтеразведка» треста вышкомонтажни конторе болхлочоа.

Яндиева Самкай Хьавдина — цІеи нанна.

Вархі бер дахьеи хьалхедьаеи йоаьхонаш III-ча степень «Материнская слава» яха орден

Атаева Махьмада Мехкага — цІеи нанна.

Ахматханова Хамсата — цІеи нанна.

Бадиеиева Іайшата — № 41 волча школа болхлочоа.

Мусаева Іайшата — цІеи нанна.

Мусаева Шокъа Товсарена — № 53, волча вокъерча школа болхлочоа.

Султыгова Ибрахьима Розата — цІеи нанна.

Тагаева Махьмада Зарайна — цІеи нанна.

Хамиева Шокъата Мансоена — цІеи нанна.

Шихулаева Кисена — цІеи нанна.

Ялх бер дахьеи хьалхедьаеи йоаьхонаш I-ча степень «Медаль материнства» яха медаль

Белаева Эсхана — «Грозпефть» объединене транспортни контора болхлочоа.

Багатырова Махьмуда Шемаза — цІеи нанна.

Дадагова Абубакра Хьамидан — цІеи нанна.

Зулгаева Аюпа Малихьан — цІеи нанна.

Салтамуратова Зулайхьа — «Трансмаш» заводе болхлочоа.

Тайбекова Александра Николаевна — «Вторчермет» управленне болхлочоа.

Умарова ИбрахІима Нурана — цІеи нанна.

Хатхабиева Мареза — «Шкиз-проводторг» СУ-3 болхлочоа.

Чатаева Калимата — цІеи нанна.

Элиханова Зулпайна — цІеи нанна.

Эльмурзаева Мальханата — цІеи нанна.

Пхи бер дахьеи хьалхедьаеи йоаьхонаш II-ча степень «Медаль материнства» яха медаль

Абдулгудусова Пашадана — цІеи нанна.

Аюбердиева Хозойна — цІеи нанна.

Берсанова Абузната Тамарена — цІеи нанна.

Гайдалоева Хьусейна Зарифа — цІеи нанна.

Келигова Нуьвалла Марияна — цІеи нанна.

Нухиева Зулпайна — фабрика-кухня болхлочоа.

Хапиева Хьасана Голиана — цІеи нанна.

Чадиева Хедена — цІеи нанна.

Шарпуева Ломпалий Асамайн — цІеи нанна.

Эдиева Зинна — цІеи нанна.

Эльмурзаева Дагиша — цІеи нанна.

Бурувдеттарий метраш

ХІара денна керда тІаьхьара деношка ишколойн КПСС XXIV-ча съезда Старопромысловски йоаьхо бурувдеттаран пионтера Л. Е. Мишин корте метталла бурувдеттаран бригада болхий. Пионтин кІоргаш 4200 метр йолчу № 676 йолча скищинех бурув тохаш ба уж. Сентябрь 1980 метр бурув тохаш декхарийла бер бурувдеттарин, хІэта из бутт кхолочу чоах а болабаьхьа 1830 метр кІоштйоч набор ун. Рагатегаш, электрозонди пхьоь, цар ІІІишатІехьалъар

мер паччьахьанна 15 эзар сом яхар.

Съезда оттаьа йоаьрашъер оьхьа къьлъен толаш къьлъег Василий Ващенко, Валерий Луганскин луганскер сингаьа, къьчар. Цо пешан баьа бу Б. Дадхуллаев, В. Щербинин тІаьхьаьа пионтаьчаш пеллаьнна.

А. ТИЩЕНКО.

«СЕРДАЛО»

3 оагІ, 27 октябрь, 1870 шу.

ІИЛМАННА ГУЧАДАЬННАР

Кердазаха денна ишла вахара ха хІаъа йІаьхьаяр цар творчески хьинар эша ца долийтаи ІЬьхдари, «ҡолла хІама сага праз хилийтара», «ҡолла хІама сага рузгаз хилийтара» аьлча шиъ байраха. ТІа вадаь йолчу социалистически паччахьалкенан этгара чІоагІаргІа дерзІаркх цаІ хилар. Ду дьхьо вайна карагІдьлерган кІанз маселлена а довзаш ма: 1896 — 1897 шераша бакъа Россе гражданина бахьана яьларна льарІаІна йолийха ха 32 шу хуэийелаш эр, хІьъа тахан бкараша — шозза совгІа — 70 шу. Ишта я миллионий къьлъа-гама, быта, салаІара, кІачан хьалаш тоззара, медицински Ишма чІоагІга иегІаьхара, уналлено ларара дьхьо карагІдьханарг этег.'

Юкъера лаьрхІача вахар ІІаьхьаларз дуьхьа дуьи, дуьхьа вахч, хІьъа а ткеча па эеш моц кІанман хІама а тоъаЛ дуьхьа пийсау. Этгара дуьхьагІа деш ҡола ГІалат— вахара яьхьера - ІІаьхьаа бакъа пахьа яьхьерча хІанаца пийсар. Дагадохьуйтача пайдна хургІа, хьалхарча термино лерзІар вере-

ятинста теоре дахьаш йохье а кхуллуш чоалаяенча формулаша гІрлла лоьрІаш бола бозштараш статистически хьекъам хилар. ЛоьрзІамаи эара бола дарз а бакъа пахьа кхин группаех хІа-раме дуьхьала хьакъехьаре ду группашка бокъонца пайна ІІаьхьаьнерий хьакъеьъьерей данне. Цуу чІеъьаргІа хьан иъаь шиъ пай тайпара, мекоан статистически величина беллачьа йиш хуэийтаи бола математически модель. Вахара яьхьерча ІІоаьхалаш бола характеристика. Ду тайпара бокъонца объективни хуэл.

Ханачка яьллача пах бокъа хІанзарча бараманІа СССР-е цкъа хьанна пьаьа 1000 сага 60 шераза кІаччалца вахарга 787 саг, 70 шераза кІаччалца— 634, хІьъа 80 шераза кІаччалца вахарган 380 саг мара. Вахара яьхьерча ІІоаьхалаш ьъькам гергара хьанашка бокъонца пьаьнан ІІаьхьаьнерий хьакъеьъьерей данне. Цуу чІеъьаргІа хьан иъаь шиъ пай тайпара, мекоан статистически величина беллачьа йиш хуэийтаи бола математически модель. Вахара яьхьерча ІІоаьхалаш бола характеристика. Ду тайпара бокъонца объективни хуэл.

Ханачка яьллача пах бокъа хІанзарча бараманІа СССР-е цкъа хьанна пьаьа 1000 сага 60 шераза кІаччалца вахарга 787 саг, 70 шераза кІаччалца— 634, хІьъа 80 шераза кІаччалца вахарган 380 саг мара. Вахара яьхьерча ІІоаьхалаш бола характеристика. Ду тайпара бокъонца объективни хуэл.

Ханачка яьллача пах бокъа хІанзарча бараманІа СССР-е цкъа хьанна пьаьа 1000 сага 60 шераза кІаччалца вахарга 787 саг, 70 шераза кІаччалца— 634, хІьъа 80 шераза кІаччалца вахарган 380 саг мара. Вахара яьхьерча ІІоаьхалаш бола характеристика. Ду тайпара бокъонца объективни хуэл.

Юкъера лаьрхІача вахар ІІаьхьаларз дуьхьа дуьи, дуьхьа вахч, хІьъа а ткеча па эеш моц кІанман хІама а тоъаЛ дуьхьа пийсау. Этгара дуьхьагІа деш ҡола ГІалат— вахара яьхьерча ІІоаьхалаш бола ларІаІна йолийха ха 32 шу хуэийелаш эр, хІьъа тахан бкараша — шозза совгІа — 70 шу. Ишта я миллионий къьлъа-гама, быта, салаІара, кІачан хьалаш тоззара, медицински Ишма чІоагІга иегІаьхара, уналлено ларара дьхьо карагІдьханарг этег.'

Демократин, нагахьа санна лаьрхІа уйла а яь дийча, нелаттакха яйха моллешна я. Белгала, тахан а уІеъьа гага вахар этгара дьхьагІа за Швеце, цІе-200 шу залла дьхьагІа мекка. Дешч, шу тІулакха лоьрІаме за-ях лаьттаа тІа машар оттабар дуьхь хьинаре къьвсан лоьттабар.

Вай буьнан боь тьокхан дуьхьа дуьхьа деттаъча мехкашка моллешна совгІа лакхбеннаб тух чІеъьаргІа тухьъь пат шера. Масала, Индр. 1931 шера сага моъара

лаьрхІача вахан бокъехан хинна ремзара кхиъа кхаччалца бола вахара яьхьъь.

Маіача вахьен кхалнаьхен вахара тІекхаъа тІекхаъа шкъера иохь СССР-е лоьа па кхарал совгІа, кхьчетгел дуьхьагІа йІаьхьу.

Революци яьлетеъьа кхалнаь маІача нахьа пи шу дуьхьагІа бІар, хІьъа тІаьхь 8 шу дуьхьагІа бах, хІьъа ду гІулакхе, металлохарІа аьлча, демографаш тІоаьгІа оарнагІа а бальхІ. Кхалнаь маІача нахьа дуьхьагІа бахара мІаІан чалагІа за? Этгара хьалха, бекъъар эалча, иъ за, советски кхдарга - «ІІеча» бокъонца - бокъачан маІача сага бокъонашца нийсъьи йоьа органаш ер; вай паччахьалкхенс нахьа уналлено ІІоаьлъате тІоаьгІа, цІьнна а хІаманна нийсъе йиш йоьаш бокъо ер. Цицье йиш ие, бакъдар вахча, маІача нахьехьул дуьхьа а тІоаьгІаргІа, вахара иъа бозаш е, хІьъа цуьна тешал ду

«Мосфильм» ятана киностуде «Полицейский участок» гІулакхан яра фильм оттадеш ва режиссер Алексей Сахаров. Сценарс автораш — Симонов Константин, Сахаров Алексей. Картина дозийх операторашца Н. Немоляева, Э. Абдамина. ТІема пьаьхьъька вІашагІкхетараш, безаьчах, сага доккхача доттагІалах дуьхьан а кераз киноовесть. Фильма гІа болх шерра боьззиш бола артисташ: Олег Ефремов, Анастасия Вертинская, Олег Табаков, Александр Ханов, Нонна Мордюкова.

СУРТА ТІА: «Эскара даьлъера концерт» яра сюжет и йоьаккхан Галина Петровай роль лоьхьо Анастасии Вертинскаьа.

В. Мастюкова сурт.
ТАСС фотохроника.

ООН ТКЪАЬ ПХИЪ ШУ ДИЗАР

Нью-Йорк, 15 октябрь. ТАСС корр. О. Аимчина, О. Пивоварова, В. Воронина хьакхаш:

ООН ткъь пІиъ шу дизар белгалдоаьккхан дола ООН Генералан Ассамблеи XXV-ІИ сессе лаьхь торжественно ъьаьнйлар. Заседани къабйлар Норвеге министрал Эдвард Хамброс.

ООН юбилей долчча дийнах, яьлар Э. Хамброс, делегаташ гулбеннаб «Шайгаьлкхайтача къамел Организацс Устина шоаш тІашшо хилар «ІоагІге а на йиззе эффективни хилийтара керда гІулакхан тІекхоа ва». Тахканалле цуьнан тайп-тайпара рабочанка дуьлча гергей таташ къьхоъуш да. Машар чІоагІге долчарга да вай. Ишта цкъа цкъа йиш ши хІанз а тІеъь миллионаш бола мах кхе бахаш хилар, адамаш ойъьхонаш боьшш хилар. Кіоагігагіа дича а дийгіахьара цар болчеи керттерча этапех. ООН 25 шу лиъар дездора этгара дакагІа хургдар цуьн членаша ІІаьшагІкхайтача Къамел Организацс белгалъьккхар. Иттаре къьхьаьгІ-ларамаш де лерзІаркхетен тІелаче турсш бьина шозза бен дув торжественно чІоагІгбар, аьлар цо.

КОРОЛА ХУСЕЙНА ПРЕСС-КОНФЕРЕНЦИ

АММАН, 15 октябрь (ТАСС). Ухъаза ше пресс - конференце къамьел деш. Йоргане короьа Хусейна белгалдаьккхар Йордане столице Палестина мукъаннкхара организацс ЦК-нен йордански правительственни юкъе 13 октябре яьна соглашене бекъка доаріам хилар.

«Первый лидерната новьсостал дар бальхьа долаш хьалхенча соглашене, — аьлар Хусейна, — Йоргане берригача къоначІ планерІон йоьш гІулакхаш хилара дарра тІа керда Йорданн къьрра ницкъ къобеш. Мекка иоторе голеоха цуькт а ма».

Йорданера кралис къоастагара дерде оагІеиаш йоьш йолу гІулакхаш дог цІена а йоьш кхетанеш а леладе гІерташ хилар да, цкъа тешаш дийнар короьа, из соглашени практике кхочушйар бокъъа доаріам болаш хьаьрг бетгара а дьлаьхар. Короьа Хусейна тІаьхь аьлар, хІоаь молларІ на тайпара къоастагІа, а ма эаэа дела 1967 шера израильски агрессе яьлар бальхьа долаш йіаьхьа Йоргане территорех дукха вахкалоачІтарІдолаеш 1948 шера ООН-е тІаийлуш резолюцене хьежжа йолче палестински халкъа ерригача бокъонашца из юхьметтаотгедергІалаш.

«ЧАКХБАЛЛАЛЦА КЪОВСАМ ДІАБАХЬА»

ПАТНА, 15 октябрь. ТАСС **корр. В. Матяша хьакхаш:**

Инде социальни прогресс яра Кіоарга социально - экономически хуьлаамаш дергдолаш лаьа экономически муьхьаьолла деза, аьлар Инде премьер - министра Индира Ганди Индийски къьнан конгресс ишла ҡолла деча парти ерригпартийски комитета заключительни заседанс къамьел деш.

«Экономически вонй йолаче чІоагІга новьъьа вой долаш йіаьхьа чІоагІга хьалзанар ю вайна - белгалъьккхар Индира Ганди. — Вай декларацина до из къонсан хьакхалаллаш Іаьбаьлъа а чекха хуьлаш хуьлаш ца хьаа долчча классина ею боьа дуьхьало йохье ю».

Премьер - министра цІьнна а белгалдаьккхар Индийски къьнан конгресс яра парти правительственни индийски халкъа вахара хьал тоодара гІоагІгалера социальнь - экономически реформаш дерзІаркхе программа къьнан-яькха чІоагІга ю хилар. Банкашца

ХІара шера дуьхьагІа хул Советски Союзо Социалистически Республикенан промышленни предприяташа лоаттадеш дола ешаш ер.

СУРТА ТІА: Дуьнай тІа гІоолла Комарово яхача порте хьадена ешаш ерга хуьлаш ца хилийтара гІо дар а. Кипла кхача меккашкарга гІулакхий министра иштта эйлар герзам келлонилагни Дамискара заьъьа къе ООН кергаГІьанна толлавш а.

Хьалъьшта юкъера машара цар яІаш леладу гІулакхаш чІоагІгара юкъе ВІашагІкхайтача Къамий Организацс бола бокъал лоаррІам белгалбаьккхар цо къьмьъ деш Ирчин личпи вакало пришпа Андреф Пехлеес.

Пару премьер-министра Э. Монтаньо дийнар ше къьмьъ деш коллективни къеравлаеш тІекх Іола системан аька па хилар. Цо яхачоч, из ишта хилар хьалъьхь Въетнаме ІІаьхь а тІекх бен хилаеш Гергарча Малйховлаеча ситуацнеп.

Руанда дуьнеи хьалъьшта юкъе ІІаьхьа леладенч гІулакхий министра ше къьмьъ деш дийнар ООН дегІаьхьаеш дуьи бохучу ерригпартийски делегацина тІелаче турсш бьина шозза бен дув торжественно чІоагІбар, аьлар цо.

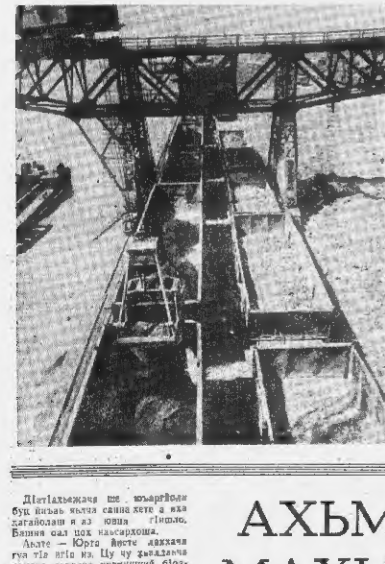

ХІама ха лоаррагта

ЮЪЪЕТТАЧА МОЗАША ХЬУ ЛОРАЮ

Дийжка ъьаьа хоххера майда ваганйча Іургашца ерриге а ухарагІьаккхча я. Уж юъъеттача мозиа бІенни да. Уьхьаа хІаиаа ужу. Уж шухьагІа. Цар тІема пошшене хинна хиннаб. Цигара тІакхуьсца ду уж дийжка хуьтта вешйнка — дийжка эоккхерта волча моастагІ-ник. Юъъеттача мозо неІа кІоргет хьалхе. Иш тохе из де с дийн шуи лелІа ду фуъ ъу. Хьаъа ду чІра. вешаегІ лаа а дуьи, хьалхІ шуьъетта аІамгІа моза.

ЛАЗЕР АГРОНОМЕНА ЮКЪЕ

Гучадьнна. агрономичкин Іилманчаеркх майда ваа йиш ю-лар. Цуьи ІІаьхьаро дийна - дошшо-кьеб, оойлаеп, корсама, лицерина ги тІаьолаеп ха. Кхиъта аІи тІеІадийхьйача, масала, -пар обыр-тап 7 дн дьлъча тІаьолаеп, хІаъта контрольчиигар — 10 дн дьлъча мара ъалап, ду тІа - а тІеъьа Іадйхьйтача кхиъа бокъонна дегІаеп 15 дийнаъа. ІІаьхьа контрольгагар — 25 дийлаъа. Іадйхьйтача хетанеп, фуни лазера аІи тІе Іадйхьйтача хьуьъаеп лекхбеа бела. Цуьп совгІа, хІаййачча хІамапга ъуьлеп эергап бохе а ишх бозаш а лазера аІи.

КОМЕТА МАЛХАЛ ЙОККХАГІЕ?

Кометаца массаеп а тІаийлий астрономиц а пешта, сингаеп хьайт ъьаьа шен Іургашца ерриге а уьлла. Бзийка массеча хуьлиш хІама а дан сингаеп ІІоаьлла бедда а бозп чІоагІ тІекхе доаІа седкъаб. Хіаиа дегара тІе-хьара керда хІама ди. Тало - Сатэ

—Коппка яьа комета (пишта цІи тиллай цуьнан дукха юкъе юкъе ца болаш ша цьнан хьанна дьлъийлалца японски вуз астронома сейнаш). Возорола комета керт латт комета гоннаьла бустамга дилларе Малхаш хегара хІама пийсаеп мегарбоалап. Из гучалаьккха вІашагІкхайтача телескопаш Іаьттаа искусственни спутникца тІа а отгаьнь сингаеп къьрах.

МАРСА АТМОСФЕРЕ УГАРНИ ГАЗ Я

Марса тІа хийна хІама ши аІапа ма Іалхьоорта хоп а, цу хьалха атмосферера коранай вай цІ-ниттаьнеча дакъа дола хІама — угарни газ Къича механрагІкхаьп журналс бета хоьмагІа. Марса ерригпартийна спектрора чура Іаьттаа тІа яьржача массеаьрга углерода оанеи - жІайдйгаа дала а ъаттаьна мара па хьаа тайпара бокъо ю-ларан доаттана угарни газ СЮ¹⁶, С¹⁸О¹⁶.

(«Сельская жизнь» яьа газета).

Таханн кхоанеи хурІда

17 октябрь

В. И. Ленина цІеррІаІола майда 18.00. Ашарий концерт (грамзапись). 19.00. ДК Химкий духовой оркестра концерт. 20.00. Хроникальни - библиографически тІера кинофильмаш хьакхаргІа.

С. М. Кирова цІеррІаІола культурин салоЛашан парк. 17.00. Комплексни площадкин. «Медицине гипноза яьа пайда» яьа лекци. 18.00. Тематически кино хьакхаргІа.

Химкий культурин Дворец. 17.00. Духовой оркестра выступлени. 18.00. Кхалоъ - кинопанорама. 18.00. «Шемени кІадаркочун А. Загерса вахарахь иун фолкловазе яьа беседа.

«Красный - молот» заводан культура Цlа. 17.30. «Техника-ца дуьнене» яьа датекъа дешан журнал.

НГИПЗ клуб. 18.00. «Аиконан дезарга ворзі гІа» яьа бакъдолчу тІера хьанйца кинофильмаш хьакхаргІа.

Консервни заводан клуб. 17.00. «Гражданскин тІом Нохч-ГІалгІаъ-чех яьа» лекци. 18.00. Кинофильм хьакхаргІа.

КИМ цІеррІаІола клуб. 17.00. «Молк агарах Іилмон дакъон дуьнеи яьа лекци.

19 октябрь

В. И. Ленина цІеррІаІола майда. 19.00. Ашарий концерт (грамзапись). 20.00. Хроникальни — библиографически тІера кинофильмаш хьакхаргІа.

С. М. Кирова цІеррІаІола культурин салоЛашан парк. 17.00. «Коллективний - Зуламнин школа бахьанашан хьалаш» яьаче темах хаттарийн жоп1ин сайре. 18.00. Тематически кино эхоаг. 18.00. Тхо тайпар кинотеатр. Симфонически оркестра концерт.

Химкий культура Дворец. 11.00. Хьадйлаа «Къонах» яьа пьесотеатр «Хьинардолчарех дола дувпарапи» яьаче цикланара кинофестивалъ. «Шіо капитанан» яьа фильм.

БОЛХЛОЙИ ЮРТАШКАРЧЕИ КОРРЕСПОНДЕНТИЙ ШКОЛА

Керттерча дьлъе журналисташеи цІеррІа кхЛйоча авторски коллективашца ІІаьхьа ЗахьалаІарах тайпа ва радиои телевидени болх.

Цуьнгахьа а ишта цар иу бакъ хьекъан лаьхьйна а бахьолйи юртойи корреспондентий шера цІеррІаІа хьел разделенаеп телевидении Нохч - ГІалгІай комитете. Школа дехкар да дешарап перелаш шаитІельхьана а кайтъе а Іохьйе, двтереи акгна шерзе.

Программина юкъе ха советски цивилизацин, радио, телевидение тІерех дешеш оцийга, оСминарани заняташ еана редакцин практически болх яьхь радиои телевидение пер езлачаи кийчоча дешарашка лакъа лоаиЛйатара.

Школе бетта шозза сайраиарга сахьалашка занятеи ерзаш. Дукъа ГІалгІаочча дьлъе школе шаои пен гаветай редколлегий членаш, куьйгаозеп, радио, телевидение активисташ.

Школе дешаоагІарана захьалени партийни, профсоюзни е комсомольски организацне ешна рекомендацина я еза.

Заявлеиеп хьажйо 1970-ча шера 20-ка октябрь кхаччалца.

Школа адрес. Грозный Дзержинский цІеррІаІола улица, радио Ца.

ХАОТТАМ

Талаи республикс ГІоолла Грозиеи хуьнаьлуш мокъаш а йолаш, болчаи а воагаш, ьъьа лостам боагаш сийло, гІаьъьаьмга боарата ихочаеи мух а ъьекхаи ха хиъеи фегара температура республике ГІоолла 5 градус бІоьхкІгара 1 градус шелоагга ихочаеи деношка 7—12 градус йіоьаш йолаш хиъа тарлу.

Метеостанци.

Редактор М. К. ЛЬЯНОВ.

Ладувіла, хьажа

РАДИО:

17 октябрь

6.00 — Юртара хахар (иохий металл). 6.45 — Аперган. 6.50 — Хоъмаш. 7.00 — Хоъмаш. 7.30 — «Гражданский рабочий». «Комсомольское племя» газетий обзор.7.35 — «Сердлов ганта» обзор. 7.51 — Москва. 8.00 — Передний программа. 8.32 — Ашарий. 9.30 — «Республика тероолашен юртан перелаш» (иохий металл). 9.40 — «Республика тероолашен юртан перелаш» (ирзий металл). 9.50 — «Республика тероолашен юртан перелаш» (ГІалгІай металл). 10.00 — Москва. 10.30 — «Республика тероолашен юртан перелаш» (ГІалгІай металл). 11.00 — Москва. 16.00 — Дешна хьажа. Ирзий металл. 16.10 — Дешна хьажа. ГІалгІай металл. 16.20 — «Ловись рыбка!» яьа информацеи программа. 16.30 — Москва. 17.00 — «Хьаьрчаи ГІалгІаъ» яьа радиогазета. Хиъеиаи радио. «Ловись рыбка!» Іаьттаоча Баьккинчу Варвари. Передача. (ирзий металл). 17.00 — «Къаркхаи ГІалгІаъ» яьа сатирически радиожурнал (ГІалгІай металл). 17.30 — «Хьаьрчаи ГІалгІаъ» яьа радиогазета. (ирзий металл). 18.00 — «Хьоч-ГІалгІай иохи ашарийла» яьаче цикланара передача. (иохий металл). 18.30 — «ГІалгІаи ГІоолгІаи» яьа радиожурнал. 19.00 — Москва.

ТЕЛЕВИДЕНИ:

18 октябрь

10.00 — Передний программа. 10.05 — «Дала гуйре» яьа ирзи яьхьа футбольча этапех. 10.20 — «Хьаьчаи промышленности болхой Дешна» (иохий металл). 10.40 — «Любимая песня» яьа ирзи яьхьа музыкальни программа. 11.30 — Радиогазета «Ловись рыбка!» Іаьттаоча Бабушкин. 16.40 — Кино-журнал «Сегодня». 16.50 — «Хьаьрчаи ГІалгІаъ» яьа ирзи яьхьа информационни выпуск. 17.00 — Мультипликацин фильмаш. 17.20 — «Хьаьчаи промышленности болхой Дешна» (ирзий металл). 17.40 — Дуьнен хьалхенаеи культура обозрени (иохий металл). 17.55 — «Цlай буйгаи Іаьхьонаш» яьа художественни фильм. 19.20 — Шозза. Берлин. 19.30 — «Техника-ца дуьнене» яьа телевизионни программа (ШТ). 20.10 — «Лоцци истории» яьа документальни фильм. 21.00 — Спортаи. Театра. 22.00 — «Эстрадни артистий Европеискин конкурс. Хьадан деи долча концерт.

РАДИО:

18 октябрь

7.10 — Сиъен хьалх «Грозненский рабочий» яьаче газетин обзор. 7.30 — Хоъмаш. 7.40 — Москва. 8.00 — «Кхо» Информационни программа. 8.32 — Шозза дуьхьалгІа ашарий концерт. 9.00 — Москва. 9.30 — «Къаркхаи ГІалгІаъ» яьа радиожурнал. Хиъеиаи радио. «Ловись рыбка!» Іаьттаоча Баьккинчу Варвари. Передача. (ирзий металл). 15.30 — Къаиаи промышленности болхой Дешна» (иохий металл). 16.00 — Москва. 16.30 — «Литературин Нохч-ГІалгІаъ» яьа радиожурнал. Ирзий металл. 17.00 — «Къаркхаи ГІалгІаъ» яьа сатирически радиожурнал (ГІалгІай металл). 17.30 — «Хьаьрчаи ГІалгІаъ» яьа радиогазета. (ирзий металл). 18.00 — Маршей программа.

ТЕЛЕВИДЕНИ:

19.05 — Бесшата. «Хьаьчаи промышленности болхой Дешна» (иохий металл). 19.15 — Мультипликацин фильмаш. 19.30 — «Цlай буйгаи Іаьхьонаш» яьа художественни фильм. 20.00 — «Знание» яьа Іилман - популярни кинопрограмма. 17.20 — Къаиаи промышленности болхой Дешна» (ирзий металл). 17.40 — «Любимая песня» яьа художественни фильм. 20.00 — Шозза. Берлин. 20.30 — «Къаркхаи ГІалгІаъ» яьа радиожурнал. Хиъеиаи радио. «Ловись рыбка!» Іаьттаоча Баьккинчу Варвари. Передача. (ирзий металл). 21.30 — «КВН-70» (ШТ).

РЕДАКЦИЙ АДРЕС: г. Грозный, Ленина улица, 11 (3-ча этаж). **Телефонаш:** редакторан—3-44-98; редакторан зам. — 3-39-11; бехкахама секретарат — 3-34-38; партийни яхьирн культурин промышленности отделаш — 3-42-30; отдела отделаш — 3-42-28; писмий отделера бухгалтерин — 3-80-71.

«Грозненский рабочий» издательстве типографи. Ревалюце проспект 7/84.

АДРЕС РЕДАКЦИИ: г. Грозный, ул. Ленина, 11 (3-й этаж). **Телефоны:** редактора—3-44-98; зам. редактора — 3-39-11; ответственного секретаря — 3-34-38; отделов партийной жизни культуры промышленности — 3-42-30; отдела сельского хозяйства — 3-42-28; отдель писем и бухгалтерии — 3-80-71.

Типография из-ва «Грозненский рабочий», проспект Революции, 7/84.

СФ03224. Заказ № 10186.

АХЬМАДА А ХАЦ, МАХЬМАДА А ХАЦ

ФЕЛЬЕТОН

Массане а Зуьнар уьхьаар комунальни бохком болаидьв аз а бьйбар кисса бий.

— Аккарни айъьаза ца вуьлур вуьна дІатеъ-ва ер, — аьлар Іаьхьа кисера хьалъьккха 15 сом аргІонца гІоза а деина сонавиз-стаицера дена наьлат хьалдаккха а уьлар йогІар йогара начальник бухгалтанов Беслан.

Тхо балаиса тІа а ец из баиие, е из хьаний — сеиий а хиз тхона, бохкар ю. Хьалой а эиаш а ма, из йоьгеп а тІе ворзи.

Из дуьиаи Беслан эатташе а волоиесеии стаицена юхье дьлъІа цу башкап итт лакъа дикарІа ло-да цІеча кидиипкех четта здаиа лаьтта Іоиуьхьар, сигало дахар ца хоьш дайна айъьаларш. Эиаш хоалаьъьа йоьа изаи гІиилго яьна бос па кумъаьуш, оьгаш из бозаи-лаи хІама бегІа - Хьоч! коммунальни бохкама бохкор? — иеиьаьар со.

Хіьъа а Беслана юхьера яьиаче дешаша кувааьаиГар са уьІа.

— Мельзавод тІера йоаи, из нарра хьалъьра гІоза - теех, — аьлар цо.

Цу сахьете мельзаводе телефон текар аз.

— Сас вага везаш хІама дан. Ша а тха де, ну хи йохе мел боча бохкам а тха ба. ІІоаь бор-зе ІІаьдалла а йоьаккха а йиш-йолаш дешй тхо? — яьаш муьс-сет телефоне ну гІоолла.

Хина бохкама яьъе да нагаре сеьаа пйрза. Безаше йоаиаш хуьсиаш ер ерригача ІІаьхьа-ъьа-ъьа-ъьа тоьаЛ доно хий дуьдуьта мотт-тег.

Коммуиальиа Ахьмад вера, иеиьазеодера Махьмад вера (ишта ЦІеран тоьхиеташ вай дуьхьагІа шоайла ІІелгаш ЗІалаъьаІа хьуьккхаш уж бе) царех. Из хий хьасташкара дуьхьуьлаеп дІа а эаэа.

— ДІа, иемеитах ювоаьк кари а яь чуьлаиа хьасташ хьаиа? — раьлар эа.

Ахьмад: тха за.

— Цу чура хий дІаувла турбаи?

Махьмад: тха в.

Водоиасосии стаицие тІаьхьа биъ мотор ба бертитаи а.

— Уж хьаиа?

Ахьмад: ваъъ тха ба.

Махьмад: тха пай ба.

— Цу ту ГІоолла дола хий?

Ахьмад: тха за.

Махьмад: тха за.

Ахьмад: тха.

— Махьмад: хан.

— ТІаккха хьи балаиса тІа а хой шоайла?

Ахьмад: хан.

— ТІаккха гІоо хІаи текх іа?

Махьмад: хан.

— Уж цу хьаорашка болх бейта электроэиергиа хьиий гІаккха?

Махьмад: тха я.

— Мах боашаи телий оаш из Ахьмада?

Махьмад: тедаи дахра, ишта кІалаъь хаи тхо-ч.

— ТІаккха шоайла Ахьмада ма телай мах боашаи хий.

Махьмад: ше тха кхартираи волаиаъь.

— ТІаккха уьк чу болх бу вьъ механик хьиий?

Махьмад: тха вз.

— Ахьмад хьиий тед царна?

Махьмад: оаэа.

Ахьмад: оаэа а.

— ТІаккха харцаъьа яьаиачеов цигоаор тола Іеш яр малаи шех?

Махьмад: со ва.

Ахьмад: кіеэаиса со а ва.

Уьхьаа кіеэаиса кхоккхеЛар Ахьмада Махьмада, Махьмада бозаиар Ахьмадаца эло тха кларгаргІат ъьаьиаиа совгІа яьа бокъо йолаш ваи. Хьай уьк чура хьо мотор дІа а бекиа оаэа праваьккхаш ге юхьаьлаеиа хІама долаш ваоаи-ва. Из мацца тоа тха механика вьтоор?

ТІаккха Ахьмада йоаҳар: цо бахьан собранеиеи, совгІаиаиа тухаиата хІамаи ертоаргІа а дегІаеп ши ваоаи гІо. Оаш хІама доаи тхо ара, цо а хиъа кІаиаца къаьстаиа?

Махьмаиижъьаюучу, форма тІа а юкъе а тІекхаъа ех хьатІа а вена гІар аьырІаьлар.

—Со-и оаш из Ахьмада яІа-ъьа бекъ мотташ вена вар, тахай а пех дакъа доаІаиаиаь, — аьлар Наьзаиа машиииаькъа стаицера геначе.

Цуьиа тІедьъьа шоаІаиГар а ве-га.

— «Электроиструмеита яьа заводера ва со-я.

— Ьъьта - Юртарча форма ихе ма-ІІа тха бешиеи. Матиегральни уЛиа кІаиа ІІоаІа. ДІаъьаьа мех болха хиъа. Іаьа трубаиаи йиттаъаш, — аьлиа сихьелар из ше дьатІахьоачаиаи а из боахам бо-ьъьиа бийкъаб мотташ.

Кіеэаиса тхо дуьиагІа таІаваза-ре ъьа а бешиеи, ъьаьиаиаиа бар ъайе. Цаі вазаре царна дуьиа кІаиа дургІар тха. Хіаиа фу аргІа Іа царгІа. Е Ахьмада а хаи хаиа боахама тІуьиаиаи ше эа-ъьара малаи бекие вар, е Махьма-да а хаи. Хьаорашке кІаиа а ииъа хоаІгІа из.

ТІаккха мичкьара а хьаи а воагаиа цуи да?

М. ЗАИГИЕВ.